



Città di Jesolo

**REGOLAMENTO
INTERCOMUNALE DI
GESTIONE DELL'AMBITO
DELLA LAGUNA DEL
MORT**

Approvato con deliberazione del consiglio comunale n.125 del 10.12.2024

CITTÀ DI ERACLEA

Piazza Garibaldi n. 54
30020, ERACLEA (VE)

CF: 84002090276 – P.Iva: 00861310274

PEC: protocollo.comune.eraclea.ve@pecveneto.it
Sito internet: www.comune.eraclea.ve.it

CITTÀ DI JESOLO

via Sant'Antonio n. 11
30016, JESOLO (VE)
CF e PI: 00608720272

PEC: comune.jesolo@legalmail.it
Sito internet: www.comune.jesolo.ve.it



INDICE

TITOLO I: DISPOSIZIONI GENERALI	4
Art. 1 Ambito di applicazione del presente regolamento, competenze e misure di conservazione Rete Natura 2000	4
Art. 2 Identificazione delle aree pubbliche e private assoggettate alle disposizioni del presente regolamento	5
Art. 3 Soggetti	6
Art. 4 Norme di riferimento e vincolo	6
Art. 5 Transito e accessibilità all'ambito naturalistico e attività consentite	7
TITOLO II: PULIZIA, DECORO ED ORDINE DELL'AMBITO NATURALISTICO DELLA LAGUNA DEL MORT	9
Art. 6 Nuove opere e manutenzione di quelle esistenti	9
Art. 7 Atti contrari al decoro e alla decenza	9
Art. 8 Manifestazioni	10
Art. 9 Fuochi	10
Art. 10 Specie alloctone	10
Art. 11 Tutela della flora e fauna presente in ambito naturalistico della Laguna del Mort	10
Art. 12 Animali d'affezione	10
Art. 13 Transito cavalli	11
Art. 14 Pulizia nell'ambito naturalistico della Laguna del Mort	11
Art. 15 Abbandono rifiuti	11
Art. 16 Emissioni di esalazioni, fumo e polvere	12
Art. 17 Divieti previsti nel periodo di nidificazione delle specie faunistiche protette	12
Art. 18 Altri atti vietati	12
Art. 19 Cartellonistica	12
Art. 20 Accessibilità e delimitazione aree soggette ad esclusioni temporanee o permanenti	13
TITOLO III: ATTIVITA' DI EDUCAZIONE AMBIENTALE.....	14
Art. 21 Coordinatori delle attività	14
Art. 22 Rapporto con le istituzioni scolastiche	14
TITOLO IV: ATTUAZIONE E MONITORAGGIO	15
Art. 23 Attuazione	15
TITOLO V: DISCIPLINA SANZIONATORIA	16

CITTÀ DI ERACLEA

Piazza Garibaldi n. 54
30020, ERACLEA (VE)
CF: 84002090276 – P.Iva: 00861310274

PEC: protocollo.comune.eraclea.ve@pecveneto.it
Sito internet: www.comune.eraclea.ve.it

CITTÀ DI JESOLO

via Sant'Antonio n. 11
30016, JESOLO (VE)
CF e PI: 00608720272

PEC: comune.jesolo@legalmail.it
Sito internet: www.comune.jesolo.ve.it



Art. 24 Norme di procedura per l'accertamento delle violazioni al presente regolamento e per l'applicazione delle sanzioni	16
Art. 25 Remissione in pristino	16
Art. 26 Sequestro e confisca di cose	16
TITOLO VI: NORME FINALI	17
Art. 27 Norme transitorie e finali	17

CITTÀ DI ERACLEA

Piazza Garibaldi n. 54
30020, ERACLEA (VE)

CF: 84002090276 – P.Iva: 00861310274

PEC: protocollo.comune.eraclea.ve@pecveneto.it
Sito internet: www.comune.eraclea.ve.it

CITTÀ DI JESOLO

via Sant'Antonio n. 11
30016, JESOLO (VE)

CF e PI: 00608720272

PEC: comune.jesolo@legalmail.it
Sito internet: www.comune.jesolo.ve.it



TITOLO I: DISPOSIZIONI GENERALI

Art. 1 Ambito di applicazione del presente regolamento, competenze e misure di conservazione Rete Natura 2000

1. Il presente regolamento si qualifica come Regolamento Intercomunale di gestione dell'Ambito della Laguna del Mort ed è assunto in modo congiunto dai comuni di Eraclea e di Jesolo in attuazione delle prescrizioni regionali.
2. Il presente regolamento definisce le modalità di utilizzazione, le modalità di corretta manutenzione e sorveglianza, le attività didattiche e sperimentali, la vigilanza e le sanzioni, inerenti l'ambito naturalistico della Laguna del Mort compreso nella più ampia ZSC IT3250013 – Laguna del Mort e Pinete di Eraclea e considerato, in seguito alla classificazione urbanistica come zona *Ambiti naturalistici* norma puntuale per la Laguna del Mort del Piano degli Interventi (PI) vigente e si applica per quanto non in contrasto con le leggi vigenti in materia. Tutti i soggetti che operano nell'ambito naturalistico della Laguna del Mort collaborano, per quanto di loro competenza, al raggiungimento delle finalità di tutela e valorizzazione dell'area. L'area interessata dal presente regolamento è perimetrata nella planimetria del PI vigente dove sono indicati i punti di accesso, i tracciati esistenti.
3. Il presente regolamento ha effetto sul territorio compreso all'interno dell'ambito naturalistico della Laguna del Mort compreso nella più ampia ZSC IT3250013 – Laguna del Mort e Pinete di Eraclea, nei tratti di competenza dei comuni di Jesolo ed Eraclea.
4. Quando nel contesto delle norme non si faccia esplicito riferimento ai soli luoghi pubblici, si intende che le disposizioni si riferiscono anche a luoghi privati, soggetti o destinati ad uso pubblico o aperti al pubblico passaggio.
5. Ciascun Comune si avvale delle disposizioni contenute nel presente regolamento per la gestione delle aree insistenti sul territorio di propria competenza con l'ausilio di personale e mezzi propri. È data facoltà di avvalersi del supporto di organismi collaboratori pubblici e privati per l'attuazione dei principi contenuti nel presente regolamento, ciascuno per le proprie competenze.
6. Il Piano di Assetto del Territorio (PAT), Il Piano degli Interventi (PI) e la variante al Piano Particolareggiato dell'Arenile (PPA) del comune di Jesolo e del comune di Eraclea prevedono la salvaguardia delle emergenze floro-faunistiche e gli habitat che hanno determinato l'individuazione dell'ambito naturalistico come ZSC.
7. Nel quadro normativo che regola le aree della Rete Natura 2000, la Regione Veneto con D.G.R.V. n. 786 del 27 maggio 2016 ha approvato le Misure di Conservazione delle Zone Speciali di Conservazione (ZSC) in attuazione alla Direttiva 92/43/CEE. Tali Misure di Conservazione si applicano ai Siti di Importanza Comunitaria (SIC) ed alle Zone Speciali di Conservazione (ZSC), in particolare l'allegato B

CITTÀ DI ERACLEA

Piazza Garibaldi n. 54
30020, ERACLEA (VE)

CF: 84002090276 – P.Iva: 00861310274

PEC: protocollo.comune.eraclea.ve@pecveneto.it
Sito internet: www.comune.eraclea.ve.it

CITTÀ DI JESOLO

via Sant'Antonio n. 11
30016, JESOLO (VE)

CF e PI: 00608720272

PEC: comune.jesolo@legaimail.it
Sito internet: www.comune.jesolo.ve.it



contiene le misure di conservazione per le Zone Speciali di Conservazione (ZSC) per l'Ambito Biogeografico Continentale.

8. Nell'ambito naturalistico della Laguna del Mort, compreso nella più ampia ZSC IT3250013 – Laguna del Mort e Pinete di Eraclea, si applicano le misure di conservazione di cui all'allegato B alla D.G.R.V. n. 786 del 27 maggio 2016 e ss.mm.ii.
9. Le misure di conservazione sono elencate in allegato C alla D.G.R.V. n. 1331 del 16 agosto 2017. Per ciascun habitat sono di seguito riportati gli articoli che ne prevedono i relativi divieti, obblighi e buone prassi:
 - 2270 *Dune con foreste di Pinus pinea e/o Pinus pinaster* di cui agli artt. 204, 205, 207 e 208 di cui all'allegato B della D.G.R.V. n. 786 del 27 maggio 2016;
 - 2130 *Dune costiere fisse a vegetazione erbacea (dune grigie)* di cui agli artt. 204 e 205 e 208 di cui all'allegato B della D.G.R.V. n. 786 del 27 maggio 2016;
 - 2250 *Dune costiere con Juniperus spp.* di cui agli artt. 204, 205, 206 e 208 di cui all'allegato B della D.G.R.V. n. 786 del 27 maggio 2016;
 - 2110 *Dune mobili embrionali* di cui agli artt. 204, 205 e 208 di cui all'allegato B della D.G.R.V. n. 786 del 27 maggio 2016;
 - 1150 *Lagune costiere* di cui agli artt. 178 e 188 di cui all'allegato B della D.G.R.V. n. 786 del 27 maggio 2016;
 - 2120 *Dune mobili del cordone litorale con presenza di Ammophila arenaria (dune bianche)* di cui agli artt. 204, 205 e 208 di cui all'allegato B della D.G.R.V. n. 786 del 27 maggio 2016;
 - 1420 *Praterie e fruticeti alofili mediterranei e termo-atlantici (Sarcocornetea fruticosi)* di cui agli artt. 180 e 190 di cui all'allegato B della D.G.R.V. n. 786 del 27 maggio 2016;
 - 1310 *Vegetazione pioniera a Salicornia e altre specie annuali delle zone fangose e sabbiose* di cui agli artt. 180 e 190 di cui all'allegato B della D.G.R.V. n. 786 del 27 maggio 2016;
 - 6420 *Praterie umide mediterranee con piante erbacee alte del Molinio-Holoschoenion* di cui agli artt. 158, 159, 160, 164 e 175 di cui all'allegato B della D.G.R.V. n. 786 del 27 maggio 2016.

Art. 2 Identificazione delle aree pubbliche e private assoggettate alle disposizioni del presente regolamento

1. Sono da intendersi assoggettate al presente regolamento le aree di proprietà pubblica e privata, site all'interno dell'ambito naturalistico della Laguna del Mort inteso quale spazio piano che comprende la foce del fiume Piave, l'ambito naturalistico demaniale e le aree interne, come da area perimetrata nella planimetria denominata Allegato A, fa eccezione la laguna interna.
2. Inoltre, il presente regolamento vuole garantire la salvaguardia di un habitat naturalistico protetto che riveste un importante ruolo ambientale nel territorio in cui è inserito e che va necessariamente rivisto nel nuovo contesto sociale per una migliore fruizione degli spazi.

CITTÀ DI ERACLEA

Piazza Garibaldi n. 54
30020, ERACLEA (VE)

CF: 84002090276 – P.Iva: 00861310274

PEC: protocollo.comune.eraclea.ve@pecveneto.it
Sito internet: www.comune.eraclea.ve.it

CITTÀ DI JESOLO

via Sant'Antonio n. 11
30016, JESOLO (VE)

CF e PI: 00608720272

PEC: comune.jesolo@legaimail.it
Sito internet: www.comune.jesolo.ve.it



Art. 3 Soggetti

1. Ai fini del presente Regolamento sono da intendersi:

- Titolari delle aree oggetto di Regolamento: i Comuni di Jesolo e di Eraclea per le parti ricompresi nei rispettivi confini territoriali.
- Soggetto attuatore del regolamento: il soggetto giuridico individuato in forza di Accordo Pubblico Privato per la gestione dell'ambito della Laguna del Mort.
- Ente capofila: il Comune di Eraclea.

Art. 4 Norme di riferimento e vincolo

1. Si richiamano le seguenti norme vigenti, di riferimento per entrambe le Amministrazioni comunali:

- l'art. 29 della Legge regionale 23 aprile 2004, n. 11 per il regime di salvaguardia dei Piani urbanistici adottati.

2. Per il Comune di Jesolo:

- il Piano di Assetto del Territorio (PAT), in particolare i vincoli paesaggistici, ambientali e derivati dalla pianificazione di livello superiore della tav. n. 1, le invarianti di natura geologica, paesaggistica e ambientale della tav. 2 e le fragilità idrauliche della tav. 3;
- Il Piano Interventi (PI);
- la Variante al Piano Particolareggiato dell'Arenile (PPA) del comune di Jesolo approvata con Delibera di Consiglio n. 143 del 30.12.2023.

3. Per il Comune di Eraclea:

- il Piano di Assetto del Territorio (PAT) approvato con Conferenza dei Servizi decisoria in data 17/01/2014, la cui delibera di presa d'atto e ratifica da parte della Giunta Provinciale n. 10 del 24/01/2014 è stata pubblicata sul BUR n. 21 del 21/02/2014;
- il Piano Regolatore Generale (approvato dalla Giunta Regionale del Veneto in data 08/02/1993 con decreto n. 441, e successive varianti) per le parti compatibili con il PAT, ha assunto valore di Piano degli Interventi (PI), ai sensi dell'art. 48 comma 5bis della L.R. 11/2004;
- il Secondo Piano degli Interventi adottato ai sensi dell'art.18 della L.R. 11/2004, con D.C.C. nr. 64 del 21/12/2023;
- la Variante Parziale al Piano Particolareggiato dell'Arenile, approvata con D.C.C. n. 02 del 08/01/2015;
- la Variante al Piano Particolareggiato dell'Arenile, approvata con D.C.C. n. 42 del 28/11/2024.

CITTÀ DI ERACLEA

Piazza Garibaldi n. 54
30020, ERACLEA (VE)
CF: 84002090276 – P.Iva: 00861310274

PEC: protocollo.comune.eraclea.ve@pecveneto.it
Sito internet: www.comune.eraclea.ve.it

CITTÀ DI JESOLO

via Sant'Antonio n. 11
30016, JESOLO (VE)
CF e PI: 00608720272

PEC: comune.jesolo@legalmail.it
Sito internet: www.comune.jesolo.ve.it



Art. 5 Transito e accessibilità all'ambito naturalistico e attività consentite

1. Fermo quanto previsto dagli articoli 17 e 20 del presente Regolamento, l'accesso all'ambito oggetto del presente regolamento, può avvenire mediante:
 - a) accesso dalla viabilità comunale del Comune di Eraclea;
 - b) accesso dalla proprietà privata, gestito dal soggetto attuatore;
 - c) accesso via mare, secondo le prescrizioni impartite dalla Capitaneria di porto territorialmente competente, fruendo in ogni caso dei varchi esistenti, segnalati da apposita cartellonistica.
2. Tutti i fruitori dell'area devono utilizzare per il transito esclusivamente i percorsi segnalati e le capezzagne principali censite nella planimetria allegata (Allegato A) al presente regolamento, pena l'applicazione del regime sanzionatorio previsto al successivo Titolo V. Le disposizioni di cui al presente comma non si applicano ai transiti autorizzati a mente del successivo punto 4 b).
3. Il transito lungo le capezzagne ed i percorsi censiti è consentito esclusivamente a piedi o in bicicletta. Non sono ammessi il transito e la sosta per i veicoli o i motocicli e monopattini alimentati mediante motore termico, fatto salvo per motivi di interesse pubblico, mentre il transito e la sosta per i veicoli o i motocicli alimentati mediante motore elettrico devono essere preventivamente autorizzati da parte del Comune capofila. Le disposizioni di cui al presente comma non si applicano agli accessi autorizzati a mente del successivo punto 4 b).
4. Nell'area perimetrata in planimetria allegata (Allegato A) è consentito, senza autorizzazione espressa da parte dei Comuni di Jesolo ed Eraclea:
 - a) l'accesso dei visitatori per percorrere a piedi e in bicicletta le capezzagne principali ed i percorsi segnalati nei periodi consentiti e per sostare nelle aree appositamente predisposte;
 - b) transito con mezzi idonei, possibilmente elettrici, per motivi di pubblico servizio o di vigilanza, imprese o persone incaricate a svolgere interventi autorizzati dal Comune per i motivi predetti, fino all'area della spiaggia e nella spiaggia stessa per motivi di sicurezza e tutela delle persone.
 - c) transito di mezzi elettrici per garantire l'accessibilità alla spiaggia a persone con disabilità motoria e/o ipovedenti.
5. Su presentazione di apposita istanza che individui i percorsi, i tempi e modalità di ingresso e ferma la necessità di avviare, ove necessario, apposita procedura di valutazione ambientale, sarà rilasciata autorizzazione espressa da parte del Comune capofila, secondo le modalità di cui al successivo articolo 21, per l'accesso all'ambito naturalistico di cui all'Allegato A per lo svolgimento delle seguenti attività:
 - a) lo svolgimento di manifestazioni o iniziative ludiche;

CITTÀ DI ERACLEA

Piazza Garibaldi n. 54
30020, ERACLEA (VE)
CF: 84002090276 – P.Iva: 00861310274

PEC: protocollo.comune.eraclea.ve@pecveneto.it
Sito internet: www.comune.eraclea.ve.it

CITTÀ DI JESOLO

via Sant'Antonio n. 11
30016, JESOLO (VE)
CF e PI: 00608720272

PEC: comune.jesolo@legalmail.it
Sito internet: www.comune.jesolo.ve.it



-
- b) transito con mezzi idonei, per motivi di servizio, di lavoro o di vigilanza, ad imprese o di persone incaricate per motivi di servizio, di lavoro o di vigilanza.
- c) visite guidate;
- d) servizi fotografici e cinematografici professionali.
6. I soggetti autorizzati ad accedere all'area boscata ai sensi del punto 5, commi 5 d) del presente articolo, oltre ad attenersi alle norme di comportamento prescritte, dovranno consegnare al comune capofila, se richiesto e concordato, copia gratuita della relazione o pubblicazione sulle ricerche effettuate o servizi fotografici e/o filmati, al fine della formazione di un archivio contenente la documentazione riguardante la Laguna del Mort.
7. Il comune capofila avrà cura di acquisire preventivamente il parere del Comune di Jesolo qualora ne ricorrano le condizioni, e provvederà ad informare tutti i soggetti aventi competenza nell'ambito naturalistico della Laguna del Mort, oltre al Soggetto attuatore, di ogni provvedimento rilasciato. L'istanza deve essere predisposta su apposita modulistica e corredata dalla documentazione obbligatoria ivi richiamata. Non è invece soggetto ad autorizzazione l'accesso ed il transito per le attività previste dall'art. 5.4 fatti salvi i limiti di capienza predeterminati. I soggetti autorizzati dovranno esibire l'autorizzazione ricevuta ai soggetti preposti al controllo in corrispondenza dei varchi.

CITTÀ DI ERACLEA

Piazza Garibaldi n. 54
30020, ERACLEA (VE)

CF: 84002090276 – P.Iva: 00861310274

PEC: protocollo.comune.eraclea.ve@pecveneto.it
Sito internet: www.comune.eraclea.ve.it

CITTÀ DI JESOLO

via Sant'Antonio n. 11
30016, JESOLO (VE)

CF e PI: 00608720272

PEC: comune.jesolo@legalmail.it
Sito internet: www.comune.jesolo.ve.it



TITOLO II:
PULIZIA, DECORO ED ORDINE DELL'AMBITO NATURALISTICO
DELLA LAGUNA DEL MORT

Art. 6 Nuove opere e manutenzione di quelle esistenti

1. Nel rispetto delle procedure valutative esistenti, la realizzazione di nuovi interventi all'interno dell'ambito naturalistico della Laguna del Mort dovrà essere valutata in applicazione alle norme vigenti e alle pianificazioni urbanistiche insistenti sull'ambito naturalistico della Laguna del Mort.
2. Tutti gli interventi di nuova realizzazione dovranno prevedere tecniche ispirate all'ingegneria naturalistica e ai principi della sostenibilità ambientale e dell'azione antropologica, come da direttive contenute nell'allegato A alla D.G.R.V. n. 261 del 15 marzo 2022.
3. La manutenzione dei tracciati esistenti dovrà preventivamente essere autorizzata e realizzata con pavimentazioni quanto più possibile permeabili, al fine di garantire la vitalità e la rigenerazione della vegetazione e non incrementare la velocità di corrivazione delle acque meteoriche.
4. La manutenzione ordinaria e straordinaria dei tracciati e dei manufatti presenti nell'ambito naturalistico della Laguna del Mort devono essere improntati al rispetto della vegetazione e della fauna protette presenti, graduando intensità e tempistiche d'intervento in funzione delle loro caratteristiche ecologiche specifiche.
5. La realizzazione di manufatti abusivi nell'area dell'ambito naturalistico della Laguna del Mort sarà perseguita a norma di legge. Tali violazioni sono disciplinate dalle vigenti norme in materia di edilizia e di tutela paesaggistica delle aree sottoposte a vincolo.
6. I manufatti abusivi dovranno essere demoliti e rimossi.

Art. 7 Atti contrari al decoro e alla decenza

1. È vietato compiere azioni che possano recare molestia alle persone o in ogni modo essere causa di pericoli od inconvenienti, nonché soddisfare le necessità fisiologiche fuori dai luoghi a ciò destinati.
2. E' vietato, in assenza di specifica disposizione contenuta nei piani e nei regolamenti dei Comuni di Jesolo ed Eraclea come richiamati all'articolo 4 del presente regolamento, praticare il naturismo sull'area perimetrata nell'allegata planimetria.
3. In applicazione alle disposizioni normative dell'art. 527 del Codice Penale – atti osceni – nell'intero territorio dei Comuni di Jesolo ed Eraclea, su tutte le strade ed aree pubbliche, di uso pubblico o aperte al pubblico transito e di conseguenza anche nell'ambito naturalistico della Laguna del Mort, è vietato a chiunque, anche a bordo di veicoli, richiedere, offrire, concedere o fruire prestazioni di natura sessuale che costituiscano o possano costituire contrarietà al decoro e/o alla decenza pubblici e/o al comune senso del pudore.

CITTÀ DI ERACLEA

Piazza Garibaldi n. 54
30020, ERACLEA (VE)
CF: 84002090276 – P.Iva: 00861310274

PEC: protocollo.comune.eraclea.ve@pecveneto.it
Sito internet: www.comune.eraclea.ve.it

CITTÀ DI JESOLO

via Sant'Antonio n. 11
30016, JESOLO (VE)
CF e PI: 00608720272

PEC: comune.jesolo@legalmail.it
Sito internet: www.comune.jesolo.ve.it



4. Le accertate violazioni alle predette disposizioni sono punite con sanzioni previste dalla normativa di riferimento oltre che dalle sanzioni previste nel successivo Titolo V.

Art. 8 Manifestazioni

1. È vietato svolgere ed organizzare manifestazioni di qualsiasi tipo, se non previa autorizzazione scritta da parte del comune capofila e nel rispetto delle procedure valutative esistenti.

Art. 9 Fuochi

1. È fatto divieto di accendere fuochi liberi, barbecue, falò, fuochi d'artificio, esplosivi e gettare a diretto contatto del terreno, fiammiferi, mozziconi o altri oggetti che possano provocare incendi. È altresì vietato il fumo, anche di sigarette elettroniche.

Art. 10 Specie alloctone

1. È fatto divieto di introdurre specie animali o vegetali di provenienza esotica e comunque effettuare interventi atti ad alterare l'equilibrio biologico delle specie animali e vegetali.
2. In merito alle attività di contenimento o eradicazione delle specie alloctone invasive si rimanda a quanto previsto dall'allegato A alla D.G.R.V. n. 1059 del 29 agosto 2023 quale "*Strategia regionale per il contrasto alle specie esotiche invasive per il quinquennio 2022-2026*" nonché alla D.G.R.V. n. 261 del 15 marzo 2022 di presa d'atto degli esiti dell'Azione E3 *Accordo per la gestione a lungo termine delle spiagge nell'ambito del progetto LIFE REDUNE Restoration of dune habitats in Natura 2000 sites of the Veneto coast* (LIFE16 NAT/IT/000589).

Art. 11 Tutela della flora e fauna presente in ambito naturalistico della Laguna del Mort

1. È vietato catturare, molestare, ferire e uccidere intenzionalmente gli animali dimoranti nell'ambito naturalistico della Laguna del Mort o sugli argini. È vietato danneggiare piante, arbusti e cenosi erbacee. In particolare è vietato manomettere, danneggiare ed asportare parti del suolo, sottosuolo, copertura verde, fiori e piante in genere.
2. Per le violazioni richiamate al presente articolo si richiamano i contenuti del D.P.R. n. 357 del 8 settembre 1997, come modificato ed integrato dal D.P.R. n. 120 del 12 marzo 2003 ed eventuali misure legate alle procedure di conservazione.

Art. 12 Animali d'affezione

1. È vietato l'accesso e la permanenza agli animali d'affezione di cui all'allegato A alla D.G.R.V. n. 500 del 19 aprile 2016 nell'ambito naturalistico della Laguna del Mort nelle seguenti aree:
- a) al di fuori dei tracciati individuati in apposita planimetria (Allegato A);
 - b) in arenile come previsto dall'art. 10 bis del PPA vigente del Comune di Jesolo.

CITTÀ DI ERACLEA

Piazza Garibaldi n. 54
30020, ERACLEA (VE)
CF: 84002090276 – P.Iva: 00861310274

PEC: protocollo.comune.eraclea.ve@pecveneto.it
Sito internet: www.comune.eraclea.ve.it

CITTÀ DI JESOLO

via Sant'Antonio n. 11
30016, JESOLO (VE)
CF e PI: 00608720272

PEC: comune.jesolo@legalmail.it
Sito internet: www.comune.jesolo.ve.it



2. Gli animali d'affezione saranno condotti al guinzaglio lungo i tracciati prestabiliti e faranno ingresso all'ambito naturalistico della Laguna del Mort esclusivamente tramite i varchi presidiati e attrezzati come indicati in planimetria (Allegato A).

Art. 13 Transito cavalli

1. Il transito dei cavalli lungo i tracciati individuati in apposita planimetria (Allegato A) è consentito esclusivamente qualora sia dimostrata la modalità di recupero delle deiezioni equine.
2. L'ingresso all'ambito naturalistico della Laguna del Mort avverrà esclusivamente tramite i varchi presidiati e attrezzati indicati in planimetria (allegato A).

Art. 14 Pulizia nell'ambito naturalistico della Laguna del Mort

1. In attuazione alla D.G.R.V. n. 261 del 15 marzo 2022 di presa d'atto degli esiti dell'Azione E3 *Accordo per la gestione a lungo termine delle spiagge nell'ambito del progetto LIFE REDUNE Restoration of dune habitats in Natura 2000 sites of the Veneto coast* (LIFE16 NAT/IT/000589), non sono previsti interventi di pulizia con mezzi meccanici nell'ambito naturalistico della Laguna del Mort.
2. Qualora, per esigenze di manutenzione si rendano necessari interventi di pulizia con mezzi meccanici, gli stessi dovranno intervenire stazionando a congrua distanza dal piede della duna. Gli interventi dovranno essere completati entro la fine del mese di marzo dell'anno in corso ed i materiali naturali derivanti dalla pulizia dovranno essere accumulati a congrua distanza dal piede delle dune entro lo stesso periodo.
3. La raccolta dei rifiuti antropici è consentita manualmente, senza l'ausilio di mezzi meccanici. Si dovrà effettuare la cernita dei rifiuti antropici dai materiali naturali, i quali non dovranno essere asportati.

Art. 15 Abbandono rifiuti

1. Fermo quanto previsto dall'art. 192 del D.Lgs 152/2006, tutte le aree scoperte, le formazioni arboree, le aree coltivate, i manufatti e la viabilità inseriti all'interno dell'ambito naturalistico della Laguna del Mort, sia in proprietà pubblica che privata, devono essere tenuti, a cura dei rispettivi proprietari o detentori, costantemente puliti e sgombri da e rifiuti di ogni sorta.
2. È vietata qualsiasi forma di imbrattamento e danneggiamento del suolo, inoltre è vietato gettare, scaricare, immettere o abbandonare rifiuti di qualsiasi natura in osservanza alle disposizioni normative vigenti in materia ambientale.
3. È fatto, altresì, divieto di disfarsi di ramaglie, sterpi, rifiuti agronomici, forestali e di giardinaggio o altri rifiuti urbani vegetali provenienti da aree verdi, come giardini e parchi, mediante combustione all'aperto.

CITTÀ DI ERACLEA

Piazza Garibaldi n. 54
30020, ERACLEA (VE)
CF: 84002090276 – P.Iva: 00861310274

PEC: protocollo.comune.eraclea.ve@pecveneto.it
Sito internet: www.comune.eraclea.ve.it

CITTÀ DI JESOLO

via Sant'Antonio n. 11
30016, JESOLO (VE)
CF e PI: 00608720272

PEC: comune.jesolo@legalmail.it
Sito internet: www.comune.jesolo.ve.it



4. Sono fatte salve le norme in materia contenute in specifici strumenti normativi in capo all'Autorità territorialmente competente a cui si rimanda per i casi riconducibili a violazioni accertate del presente articolo.

Art. 16 Emissioni di esalazioni, fumo e polvere

1. Fatto salvo quanto disposto dalle norme di legge in materia di inquinamento atmosferico, è proibito sollevare polvere, provocare emissioni di fumo, pulviscolo, fuliggine, vapori ed esalazioni di qualsiasi natura che arrechino danno o molestia.

Art. 17 Divieti previsti nel periodo di nidificazione delle specie faunistiche protette

1. Nel periodo di riproduzione della fauna presente è fatto divieto di arrecare rumori molesti e provocare disturbo, che possano danneggiare la preservazione del sito e della fauna protetta, conformemente al Parere VAS n. 265 del 21/12/2023 nella parte che riporta il parere VInCA prescrizione 1, lettera b), che ha adeguato l'art. 10 bis del PPA vigente del Comune di Jesolo, che si riporta testualmente di seguito: *Nel periodo di nidificazione di Sterna albifrons (fraticello) Sterna sandvicensis (beccapesci), Caprimulgus europaeus (succiacapre) e Charadrius alexandrinus (fratino) (specie faunistiche protette), da metà marzo a metà luglio, con apposito regolamento dovranno essere disciplinate le attività ammesse per la corretta fruizione dei luoghi, ivi comprese le attività di manutenzione e pulizia, in funzione dell'andamento dell'attività riproduttiva, predisponendo apposita recinzione e idonea cartellonistica informativa. Tale regolamento dovrà recepire le indicazioni di cui alla D.G.R.V. 261 del 15 marzo 2022 per le parti relative alla pulizia della spiaggia e alla regolamentazione e gestione dei flussi.*

Art. 18 Altri atti vietati

1. Nell'area interessata dal presente regolamento resta altresì vietato in luogo privato e pubblico:
- a) effettuare pratiche sportive o ricreative pericolose o moleste;
 - b) il soggiorno occasionale con attrezzature da campeggio, in forma singola o collettiva;
 - c) arrecare danni alla cartellonistica e ai tracciati e/o percorsi presenti.

Art. 19 Cartellonistica

1. La cartellonistica all'interno dell'ambito naturalistico della Laguna del Mort viene realizzata su indicazioni fornite dall'Ente gestore del sito.
2. Il materiale informativo relativo all'ambito naturalistico della Laguna del Mort viene predisposto su indicazioni fornite dall'Ente gestore del sito e dai competenti Comuni di Jesolo ed Eraclea e divulgato anche nelle principali strutture ricettive dell'area.

CITTÀ DI ERACLEA

Piazza Garibaldi n. 54
30020, ERACLEA (VE)
CF: 84002090276 – P.Iva: 00861310274

PEC: protocollo.comune.eraclea.ve@pecveneto.it
Sito internet: www.comune.eraclea.ve.it

CITTÀ DI JESOLO

via Sant'Antonio n. 11
30016, JESOLO (VE)
CF e PI: 00608720272

PEC: comune.jesolo@legalmail.it
Sito internet: www.comune.jesolo.ve.it



Art. 20 Accessibilità e delimitazione aree soggette ad esclusioni temporanee o permanenti

1. La regolamentazione degli accessi viene realizzata in accordo tra i Comuni di Jesolo ed Eraclea e il soggetto attuatore mediante installazione dei varchi riportati in planimetria (Allegato A). Tale regolamentazione dovrà essere efficace prima del collaudo delle opere private del Villaggio Turistico Rurale.
2. Gli accessi all'ambito naturalistico della Laguna del Mort dovranno essere controllati con ingresso presso i varchi presidiati indicati in planimetria (Allegato A).
3. L'accesso ai percorsi sarà consentito per le finalità e con le modalità previste dal presente Regolamento, sulla base della potenzialità ricettiva giornaliera dell'arenile determinata con provvedimento dirigenziale del Comune di Jesolo in funzione del numero stimato di ombrelloni, corrispondente a circa 30 mq/ombrellone, e per n. 2,2 persone/ombrellone ad indicare la dimensione media di un nucleo familiare.
4. La potenzialità ricettiva giornaliera dell'arenile verrà determinata con provvedimento di cui al comma 3 prima dell'inizio della stagione balneare anche in funzione dei monitoraggi che verranno effettuati a verifica delle superfici realmente disponibili in arenile.
5. L'Ente gestore potrà regolamentare gli accessi all'arenile nell'ambito naturalistico della Laguna del Mort previa corresponsione del prezzo di un biglietto di accesso.
6. Le somme introitate da tali gettiti saranno destinate a finanziare interventi e/o azioni da programmare per l'attuazione delle misure di conservazione di cui alla D.G.R.V. n. 786 del 27 maggio 2016.

CITTÀ DI ERACLEA

Piazza Garibaldi n. 54
30020, ERACLEA (VE)
CF: 84002090276 – P.Iva: 00861310274

PEC: protocollo.comune.eraclea.ve@pecveneto.it
Sito internet: www.comune.eraclea.ve.it

CITTÀ DI JESOLO

via Sant'Antonio n. 11
30016, JESOLO (VE)
CF e PI: 00608720272

PEC: comune.jesolo@legalmail.it
Sito internet: www.comune.jesolo.ve.it



TITOLO III: ATTIVITA' DI EDUCAZIONE AMBIENTALE

Art. 21 Coordinatori delle attività

1. I comuni di Jesolo ed Eraclea potranno attuare attività di educazione ambientale e ricreativa, secondo quanto contenuto nell'Allegato A alla D.G.R.V. n. 261 del 15 marzo 2022 LG07 -Attività di comunicazione ed educazione ambientale (cfr. par. 4.2.7)
2. In coerenza con il principio di sussidiarietà orizzontale l'attività di cui al comma precedente può essere affidata ad un'associazione naturalistica.
3. Ulteriori attività di educazione ambientale e ricreativa dovranno essere attuate dal soggetto attuatore con il coinvolgimento e il coordinamento, secondo un programma di attività di educazione per turisti e vacanzieri, in coerenza con i contenuti dell'Allegato A alla DGRV n. 261 del 15 marzo 2022 LG08 – Modalità efficaci di educazione ambientale (cfr. par. 4.2.8).
4. Il programma legato agli eventi ed alle attività da svolgersi in ciascuna stagione estiva, sarà presentato all'Ente gestore entro il 31 gennaio di ogni anno e contiene disposizioni, eventi, e ogni attività di promozione volta a far conoscere l'ambito naturalistico della Laguna del Mort compreso nella più ampia ZSC IT3250013 – Laguna del Mort e Pinete di Eraclea.
5. L'ente gestore avrà la facoltà di richiedere modifiche e/o imporre prescrizioni circa il programma depositato entro il 31 marzo di ciascun anno.

Art. 22 Rapporto con le istituzioni scolastiche

1. I Comuni di Jesolo ed Eraclea promuovono nelle scuole e nelle università progetti volti a favorire l'attività di educazione ambientale e l'utilizzo dell'area per lezioni e ricerche in materie agro-ambientali, territoriali, di riflesso sociale e naturalistico.
2. Al fine di fornire alle scuole, all'università e ai ricercatori servizi qualificati, i comuni di Jesolo ed Eraclea incentivano l'attività di educazione ambientale e la ricerca scientifica.

CITTÀ DI ERACLEA

Piazza Garibaldi n. 54
30020, ERACLEA (VE)

CF: 84002090276 – P.Iva: 00861310274

PEC: protocollo.comune.eraclea.ve@pecveneto.it
Sito internet: www.comune.eraclea.ve.it

CITTÀ DI JESOLO

via Sant'Antonio n. 11
30016, JESOLO (VE)
CF e PI: 00608720272

PEC: comune.jesolo@legaimail.it
Sito internet: www.comune.jesolo.ve.it



TITOLO IV: ATTUAZIONE E MONITORAGGIO

Art. 23 Attuazione

1. Il soggetto attuatore avrà l'obbligo di rendere pubblico il presente regolamento ai propri ospiti, nonché di informare gli organi di vigilanza per quanto di competenza in caso di violazioni del presente regolamento.
2. Il controllo degli accessi all'ambito naturalistico si realizzerà mediante il posizionamento di n. 2 varchi riportati nella planimetria allegata (Allegato A) secondo le modalità concordate con le pubbliche Amministrazioni.
3. Relativamente al percorso perimetrale esterno ai varchi di accesso, ma ricompreso nell'area regolamentata, il transito è consentito anche nei periodi di chiusura del Villaggio Turistico, fermo restando il rispetto delle prescrizioni regolamentari relative al traffico e ai veicoli ammessi.

CITTÀ DI ERACLEA

Piazza Garibaldi n. 54
30020, ERACLEA (VE)

CF: 84002090276 – P.Iva: 00861310274

PEC: protocollo.comune.eraclea.ve@pecveneto.it
Sito internet: www.comune.eraclea.ve.it

CITTÀ DI JESOLO

via Sant'Antonio n. 11
30016, JESOLO (VE)

CF e PI: 00608720272

PEC: comune.jesolo@legaimail.it
Sito internet: www.comune.jesolo.ve.it



TITOLO V: DISCIPLINA SANZIONATORIA

Art. 24 Norme di procedura per l'accertamento delle violazioni al presente regolamento e per l'applicazione delle sanzioni

1. Per le violazioni alle disposizioni del presente regolamento è prevista la sanzione amministrativa del pagamento di una somma di denaro da Euro 25,00 a Euro 500,00 ai sensi dell'art. 7-bis del D.Lgs. 267/2000.
2. Ai sensi dell'art. 16 comma 2 della Legge 689/1981 le Giunte Comunali di Jesolo ed Eraclea, previa intesa, hanno facoltà di stabilire un diverso importo del pagamento in misura ridotta in deroga alle disposizioni del comma 1 dello stesso art. 16 per le violazioni al presente regolamento.
3. Per l'accertamento delle violazioni, per la contestazione delle medesime, per la notificazione e definizione degli accertamenti, per l'introito e devoluzione delle somme riscosse si osservano, in quanto applicabili, le disposizioni previste dalla Legge 24 novembre 1981, n. 689.

Art. 25 Remissione in pristino

1. Quando la violazione abbia arrecato danni ai Comuni il Sindaco, per il territorio di competenza, potrà ordinare al trasgressore e alla persona solidalmente obbligata la remissione in pristino o la eliminazione delle conseguenze dannose entro un congruo termine. In caso di inottemperanza il Sindaco competente potrà eseguire i necessari lavori d'ufficio addebitando le spese agli interessati.

Art. 26 Sequestro e confisca di cose

1. Gli addetti al controllo, all'atto dell'accertamento della violazione, potranno procedere al sequestro amministrativo cautelare delle cose che servono o furono destinate a commettere la violazione e debbono procedere al sequestro amministrativo delle cose che sono il prodotto dell'illecito.
2. L'autorità amministrativa competente con ordinanza-ingiunzione potrà disporre la confisca amministrativa delle cose che servono o furono destinate a commettere la violazione e deve disporre la confisca delle cose che ne sono il prodotto, sempre che le cose suddette appartengano ad una delle persone cui è ingiunto il pagamento.
3. La disposizione indicata nel comma precedente non si applica se la cosa appartiene a persona estranea alla violazione amministrativa. Per quanto sopra previsto si osservano le procedure di cui alla Legge 689/1981 e D.P.R. n. 571/1982.

CITTÀ DI ERACLEA

Piazza Garibaldi n. 54
30020, ERACLEA (VE)

CF: 84002090276 – P.Iva: 00861310274

PEC: protocollo.comune.eraclea.ve@pecveneto.it
Sito internet: www.comune.eraclea.ve.it

CITTÀ DI JESOLO

via Sant'Antonio n. 11
30016, JESOLO (VE)
CF e PI: 00608720272

PEC: comune.jesolo@legalmail.it
Sito internet: www.comune.jesolo.ve.it



TITOLO VI: NORME FINALI

Art. 27 Norme transitorie e finali

1. Il presente Regolamento assume vigenza dall'efficacia della Delibera Consiliare dell'ultima amministrazione che lo approva.
2. Le modifiche al presente regolamento che costituiscono mero aggiornamento dei riferimenti legislativi, pianificatori o di aggiornamento della cartografia d'ambito con inserimento degli habitat, non costituiscono modifica sostanziale, e sono recepite mediante determinazione dirigenziale.
3. Sono fatte salve le norme in materia contenute in specifici strumenti normativi in capo all'Autorità territorialmente competente a cui si rimanda per i casi riconducibili a violazioni accertate del presente regolamento.

CITTÀ DI ERACLEA

Piazza Garibaldi n. 54
30020, ERACLEA (VE)

CF: 84002090276 – P.Iva: 00861310274

PEC: protocollo.comune.eraclea.ve@pecveneto.it
Sito internet: www.comune.eraclea.ve.it

CITTÀ DI JESOLO

via Sant'Antonio n. 11
30016, JESOLO (VE)

CF e PI: 00608720272

PEC: comune.jesolo@legalmail.it
Sito internet: www.comune.jesolo.ve.it

**Regolamento Intercomunale
per l'accesso, la gestione e l'utilizzo
dell'ambito della Laguna del Mort**



COMUNE DI ERACLEA



COMUNE DI JESOLO

APPROVATO con D.C.C. n. __ del __ del Comune di Eraclea

APPROVATO con D.C.C. n. __ del __ del Comune di Jesolo

LEGENDA

SCALA 1:5000

- Ambito di attuazione del Regolamento**
- Confine comunale**
- Dividente demaniale**
- **Varchi di accesso presidiati**
- Percorsi interni**
accessibili dai varchi
- Percorsi carrabili**
per mezzi di emergenza e pubblico servizio
- Percorsi esterni**
sempre accessibili

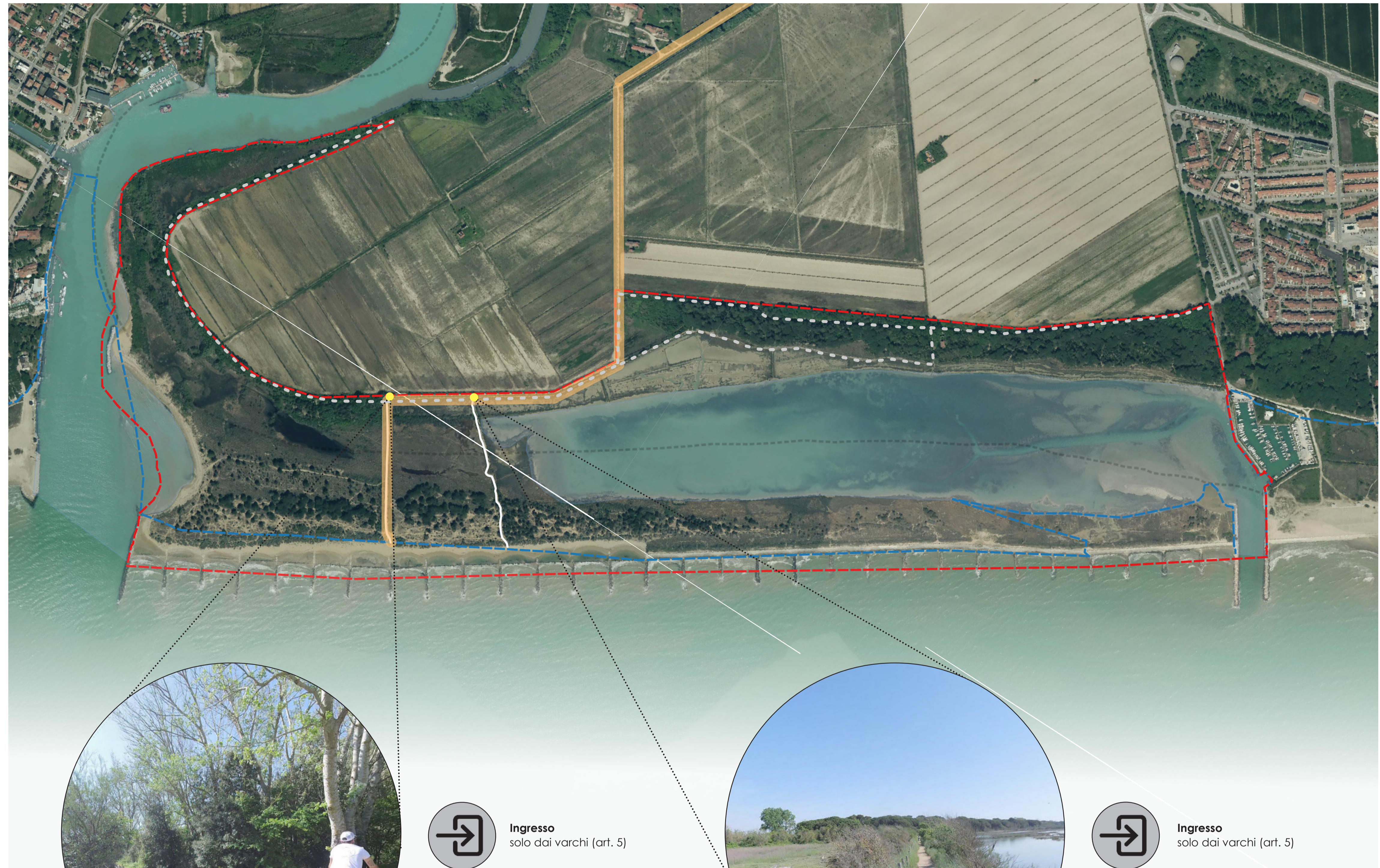

- 

Ingresso
solo dai varchi (art. 5)
- 

Ingresso
solo dai varchi (art. 5)
- 

Uscita
solo dai varchi
- 

Uscita
solo dai varchi
- 

Transito animali d'affezione
solo nei percorsi esterni (art.12)
- 

Transito animali d'affezione
solo nei percorsi esterni (art.12)
- 

Emergenza e pubblico servizio
accesso dal varco 1 (art.5, c.4, lett. b)

